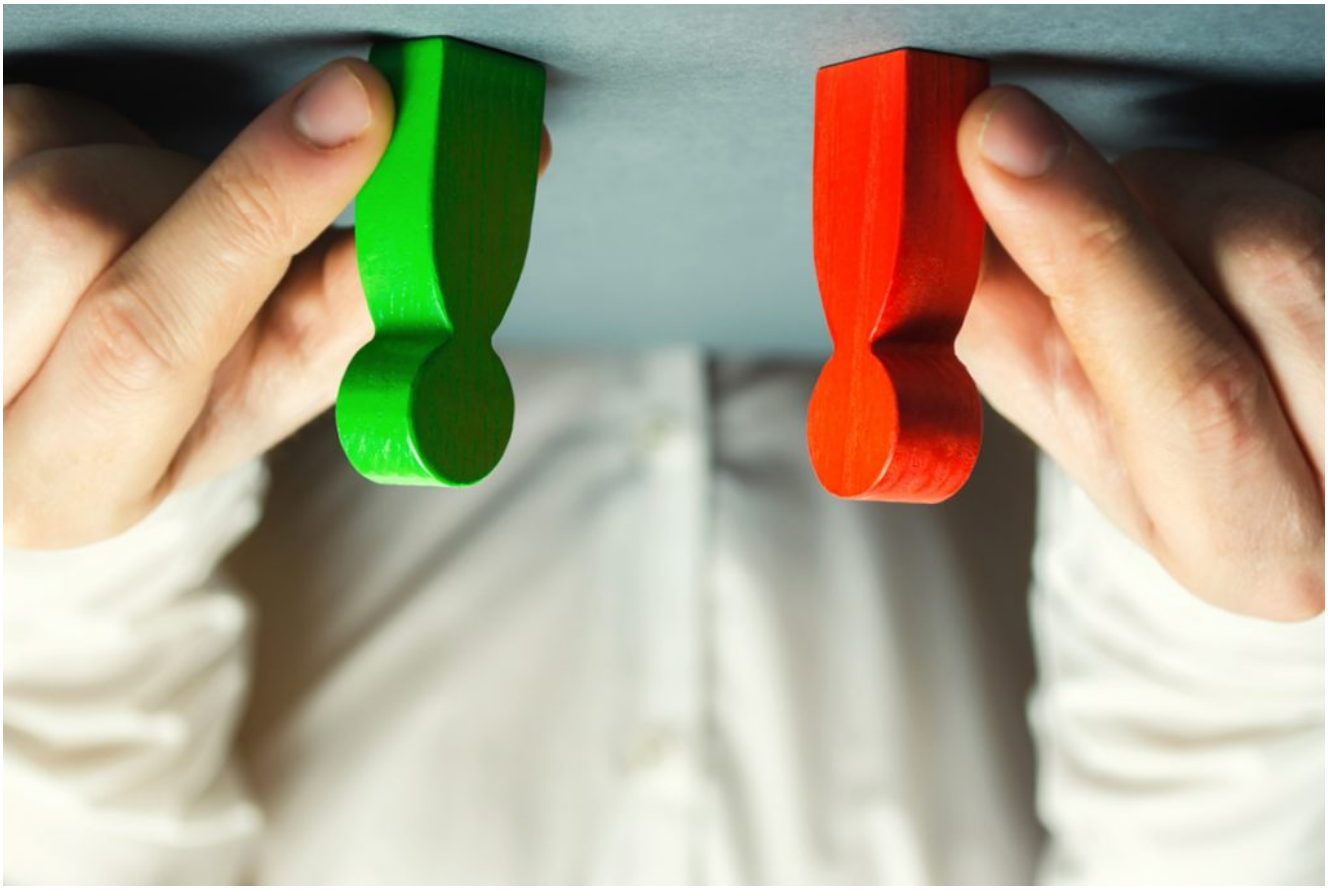

# מחלוקת סמויה

מאת: יעקב הרצברג

ספטמבר 29, 2020



מחלוקות הן דבר שלילי מאוד, ובחסידות ברסלב יאמרו לכם עד כמה הן צרות בצרורות. אבל הגרועה מכל היא – המחלוקת הסמויה.

כידוע לכל, פעם היו מחלוקות קשות מאוד על ברסלב מבחוץ. פשוט, לא היו מניחים להתקרב לברסלב. ומי שהיה מתקרב היו עושים לו צרות צרורות ורדיפות וכדומה, וכבר אז דיבר רבי נחמן מברסלב על כך, שמלבד הרשעים הידועים החולקים על כל היהדות ומניאים את ישראל מלעשות מצוות, מהגרוע שבגויים, דרך רשעי ההשכלה וכו', מלבד כל אלו ישנם גם אנשים כשרים שגם הם מונעים את ישראל מלהתקרב לצדיק, ואף על פי שבכלליות הם מקרבים ליהדות ומחזקים את ישראל בקיום התורה, הרי שמצד אחר הפגם שהם גורמים הוא גרוע הרבה יותר, כמו שרבי נתן ז"ל מרחיב בהלכות בשר וחלב (הלכה ה, ע"פ דברי רבנו ז"ל בתורה "מישרא דסכינא" סימן ל) – שצריכים להתקרב דווקא לצדיק הגדול במעלה ולא יסתפק בהתקרבות לאיש כשר, באמרו 'די לי אם אהיה כמותו וכו'", עיין שם.

ומבאר רבי נתן עניין זה על פי מאמר רבינו – שבכל מקום יש יושר גם במקום שיש עוולות וכו', ונכנס לבאר יותר את עניין החולקים על האמת שנראה להם שעושים ביושר, ומבאר רבי נתן, שכאשר אדם הוא רשע ידוע, גנב ורוצח וכדומה, אזי זה בוודאי גרוע מאוד. אבל מצד אחד לפחות, ברור הדבר שזו עוולה שרחוקה מאוד מיושר. אבל כאשר יש אנשים שהם כשרים וצדיקים, והעוולה שלהם היא בדקות שקשה להבחין בה, אזי אף על פי שבוודאי הם טובים בהרבה ממי שהעוולה היא אצלו בגלוי, אבל זה מסוכן הרבה יותר מצד זה שאין האדם מבחין בטעותו.

ועוד מבאר שם רבי נתן ואומר, לכן צריכים להיזהר שלא להתקרב למי שלא ברור לנו בתכלית הוודאות שהוא צדיק גמור ושזכה לברר את ארבע יסודותיו בשלמות, כי כשמתקרבים לאיש כזה שלא בירר בשלמות, אז אף על פי שהוא צדיק גדול לעומתנו, אבל מחמת שלא בירר את ארבעת היסודות שלו בשלמות, אזי יש בו עדיין רע, ודווקא מחמת שהרע אצלו הוא בדקות ובמקום גבוה – לכן כשנדבק הרע הזה במתקרבים אליו, שהם במדרגה נמוכה ממנו, אין להם כוח לבררו וזה מפיל אותם הרבה יותר מסתם רע גס מגושם שבמדרגתם.

אולי גם זה יעניין אתכם:

אֵיךְ יוֹצְאִים מִגַּלְגַּל הַקְּסָמִים . . . . ?

הַגִּלּוּי שֶׁבְּתוֹךְ הַהֶסְתֵּרָה . . . .

יֵשׁ לָנוּ עַל מִי לִסְמוֹךְ . . . . .

מִי הֵם מְגִנֵּי הָאָרֶץ . . . ?

שָׂמִים אֶת הַפּוֹקוּס עַל הַיּוֹם . . . .

חִדְלוּ לִהְיוֹת עֲנִיִּים . . . . .

לְהַחֲזִיק אֶת הַמַּקֵּל בִּשְׁנֵי הַקְּצָווֹת . . . . .

לַעֲבוֹר אֶת הַגֶּשֶׁר הַצַּר . . . .

עוֹלָם הָפוּךְ רָאִיתִי . . . .

תִּשְׁכְּחוּ מֵהַכֹּל וְתַתְחִילוּ מֵחָדָשׁ . . . .

## [illegible]

[illegible]:
[illegible]
[illegible]
[illegible]

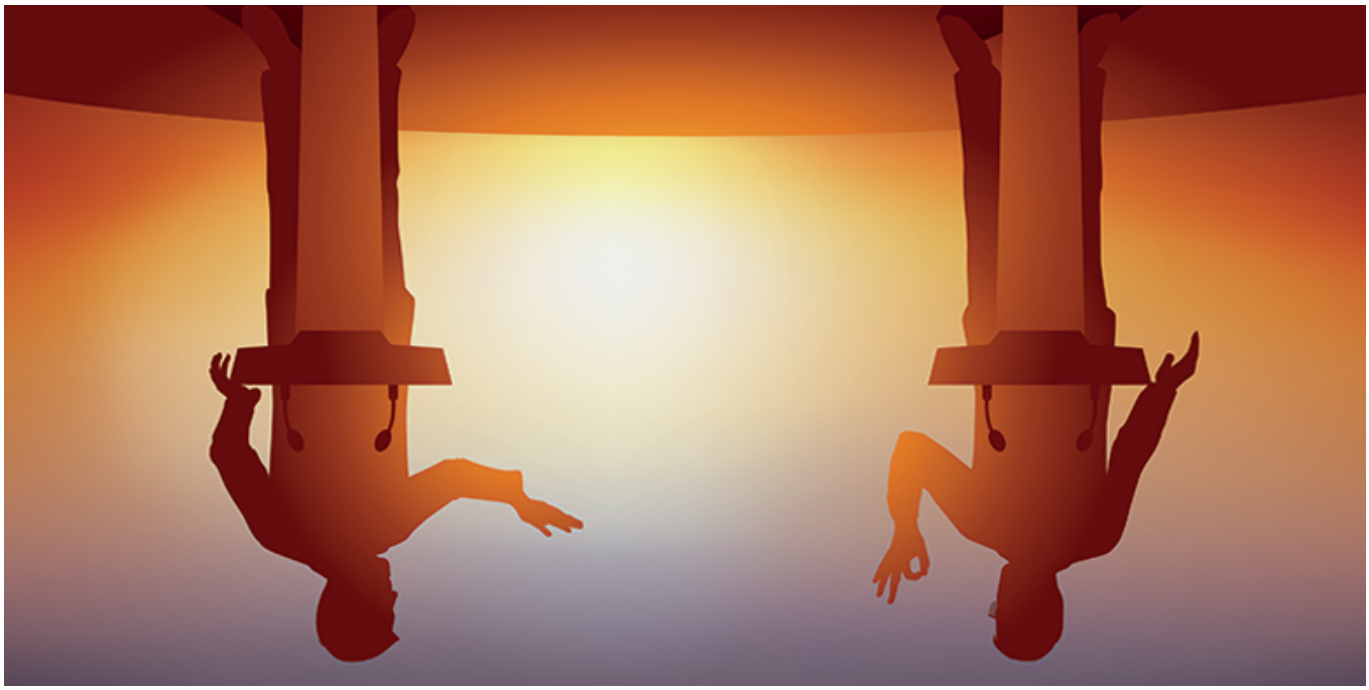

אותך מכל וכל מלגעת במקור החיים . אבל זה שכבר נמצא אתך במקום ששם אפשר להיכנס לחדר האוצרות ולקבל שם כל טוב נצחי ! והוא מונע אותך מזה בטענה שאינך מסוגל , ונותן לך במקום זה עצותיו שגם אם הן נחמדות ויפות ואף עוזרות לפי שעה , מה הן נחשבות כנגד עצם הרפואות של הרבי כפי שמקבלים אותן כאשר עוסקים בתורתו ועצותיו במקורן וכלשונן , ובהתקשרות עם נשמת המנביע אותן בכל עת לכל נשמה ונשמה כפי תיקונה . וכאשר הוא טוען שרק אצלו תוכל לקבל תיקון , שהגיגיו הנחמדים הם התיקון של הדור , ואומר לאנשיו שהם לא יכולים להבין ליקוטי מוהר”ן או ליקוטי הלכות ולהוציא מהם עצות לנפשם רק צריכים ללמוד ספריו בלבד , וזאת עושה בעמדו בהיכלו של הרבי הגדול – איך אפשר לסבול זאת ?!?



יותר גרועים מהמסיתים שמחוץ לחומות הם אלה שבתוך החומות ...

לכן נדגיש לכל מקורב ומחפש תיקון לנפשו , שרבי נחמן אמר בפירוש שכל אדם יכול למצוא את עצמו בספריו , וכאשר אמרו לו אנשים מסוימים שהוא אומר תורות גבוהות מדי , אמר שמי שלא מוצא עצמו בתורותיו הוא אפיקורוס , והחזיק אחריו מורנו רבי נתן וחוזר על דבריו שוב ושוב בספר עלים לתרופה , שדברי רבינו חיים וקיימים לעד ושייכים לכולם בכל מצב ואביא לשונו מאחד המכתבים בלבד (חיי שרה תקצ”ה):

“כי באלה חפצו (של הרבי), כי כל ישעו וכל חפצו וכל מגמתו שתזכו